

OBS! Hvis mønstrene har en dobbelt kontur, er mønstrene givet med sømrum (1 cm), hvis konturen er enkelt, så er mønstrene givet uden sømrum.

Alle indskrifter på mønstrene er lavet på forsiden.

Vigtigt! For at beregne stoffet korrekt skal du udskrive papirmønstrene og lægge dem ud til stoffets bredde (stofbredde kan være fra 90 til 150 cm). Husk de dele, der er to af og husk, at du spejlvender dem.

Når du syr detaljer sammen, skal du være opmærksom på markeringerne. De skal passe præcist.

5139 Damebukser med 7/8 længde og opslag

Stof: Vævet stof med elastan (fx. denim med stretch) ca. 1,4 m (str. 32-42), ca. 2,2 m (str. 44-54) med en stofbredde på 150 cm.

Andre materialer: 1 lynlås ca. 22 cm, 1 knap, vlieseline.

KLIPNING:

Til denne model anbefales: 1 cm sømrum på alle syninger.

Stof:

1. Forbukser – 2 dele
2. Bagbukser – 2 dele
3. Linning højre del – 1 del
4. Linning venstre del – 1 del
5. Gylpunderlag – 1 del
6. Linning bag – 2 dele

SYNING:

1. Stryg vlieseline på vrangside af tilsvarende stofdele.
2. Sy indsnit i bagbukserne. Læg forbukserne ret mod ret, og sy den forreste midtersøm under slidsmarkeringen, men stop ca. 2 cm før bensømmlinjen. Overlock sømrummene.

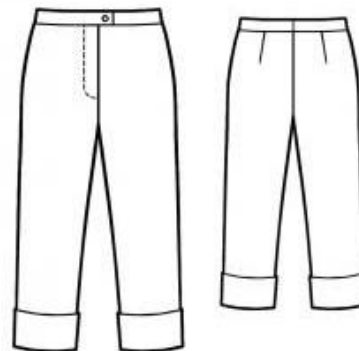

3. Fold de tilklippede lynlåsbelægninger mod vrangen og pres: i venstre side 0,5 cm fra midt for, i højre side langs midt for. Læg lynlåsen under midten af venstre forbuks, så tænderne er synlige og sy den fast. Sy det frie lynlåsband fast på den tilklippede belægning på højre forbuks uden at sy i buksedelen. Fold lynlåsunderlægget på midten på langs med vrangsidens indad, pres og overlock den lange og den korte nederste kant. Sy lynlåsunderlægget fast i sømmen, hvor lynlåsen er syet på venstre forbuks. Luk lynlåsen. Sy en pyntestikning på højre forbuks som markeret. Sy en hæftestikning i bunden af gylpen fra retsiden. Hæft de nederste ender af den tilklippede belægning og lynlåsunderlægget sammen på vrangen med 3–4 sting.
4. Sy ben- og sidesømmene, overlock sømrummene og pres dem fra hinanden.
5. Sy de bageste linningsdele sammen med de forreste. Sy linningens udvendige og indvendige dele sammen ret mod ret. Klip sømrummene ned, og klip hjørnerne skråt af. Vend linningen til retsiden og pres. Sy den udvendige kant af linningen ret mod ret på buksernes øverste kant. Læg det ene bukseben ind i det andet ret mod ret. Sy midtersømmen op til linningens indvendige kant. Overlock sømrummene i midtersømmen, og pres dem fra hinanden ned til rundingen. Pres sømrummene ved linningens påsyningssømme op i linningen. Bøj kanten af den indvendige linning indad, og sy den fast i den udvendige søm.
6. Pres oplægningssømrummene på buksebenene mod vrangen, bøj kanterne ind og sy fast langs kanten. Fold opslagene langs den markerede linje og hæft dem ved side- og bensømmene.
7. Sy et knaphul i højre ende af linningen, og sy knappen fast på venstre .ende.

Tillykke – du er færdig :)